Pelincour

Revue communale

Lincent

SOMMAIRE

P.3-4 **Édito**
F.N.A.P.G.

P.5-9 **Lincent à la loupe**
Les services communaux
7ème souper-bal
Cérémonie de commémoration
L'après-midi dansant
Cinéma pour les seniors
Comité paroissial
Diner dansant
Stages d'hiver 2019
Initiation à l'informatique
Commandes groupées de mazout
Avis aux citoyens - déménagement
Prudence - vols durant l'automne
Info Intradel - PMC

P.10-11 **A l'école primaire - partie 2**

P.12-13 **ODR - Lincent**
Petit patrimoine populaire

P.14 **Prévention et promotion santé**

P.15 **En images**
Max jump - trampoline park
Place aux enfants
Conseil Communal des Enfants
Fleuramour
Excursion seniors

N°3 - NOVEMBRE 2019

Amandine Pacaud

Infirmière à domicile

ORP - HELECINE - LINCENT

Toilettes,
Injections,
Pansements . . .

Rue Emile Looze, 19 - 1350 Orp-le-Grand

Gsm 0498 69 47 34

amandpac@hotmail.com

Depuis 1957

Monuments Funéraires
Pierres bleues pour Bâtiments
Boîtes aux lettres
Caveaux placés dans les 48h
en cas de décès
Exposition 50 monuments (accessible)
On se déplace partout

SPRLU
DELAIDE M.

rue Saint-Job, 24 - 1357 HELECINE
Tél. 019/65 52 52
Gsm 0477/86 44 03
michel.delaide@skynet.be

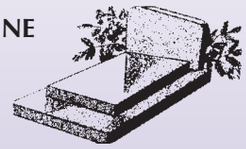

Green Machine

40 ans 1978-2018

MATÉRIEL POUR JARDINS ET ESPACES VERTS

ISEKI
SNAPPER
METESIA
CASTELGARDEN
efco
VIKING
STIHL

5, Rue de Wansin - 4280 Petit-Hallet (Hannut)
Tél. 019/63 43 74 - Fax 019/63 40 45

HANDY HOME

DULLAERS

RUE DE LANDEN, 51D - 4280 HANNUT
019/51.20.60

HEURES D'OUVERTURE:
du lundi au samedi 8h30-18h30
dimanche 9h00-13h00

Home&Co

BOIS - MATERIAUX
ELECTRICITE - SANITAIRE
OUTILLAGE - JARDIN

EURO TYRE

RÉSEAU EUROPÉEN DES PNEUMATICIENS CONSEIL

SAS

57, rue de Landen
4280 HANNUT
Tél. 019/51 14 96
Fax : 019/51 27 32

- Pneus tourisme - moto - agraires - poids lourds
- Pièces et accessoires automobiles • Outillage de qualité
- Flexibles hydrauliques sur mesure • Lubrifiants
- Atelier de montage • Entretien de véhicules

Regifo Edition

Ce bulletin est réalisé par
la sprl REGIFO Edition
rue St Roch 59 - Fosses-la-Ville
T. 071/74 01 37 • F. 071/71 15 76

Nous remercions les annonceurs pour leur collaboration à la parution de ce bimestriel. Nous nous excusons auprès de ceux qui n'auraient pas été contactés. Si vous souhaitez paraître dans le prochain numéro, contactez-nous !

info@regifo.be
www.regifo.be

Votre conseiller en communication
Monsieur Eric DEGUELDRE
se fera un plaisir de vous rencontrer
GSM : 0475 / 390 411

Grand Merci aux annonceurs
chez qui nous vous recommandons
vos travaux et achats !

LE MOT DE VOTRE BOURGMESTRE

Mesdames, Messieurs,
Chers Lincentois,

Comme je m'y suis engagé dernièrement, j'ai le plaisir désormais de consacrer l'espace qui m'est réservé à votre attention dans le Pelincour Lincent pour vous informer des sujets de la vie communale qui ont fait ou feront l'actualité des dernières ou prochaines semaines.

L'automne que nous attendions avec peu d'impatience a bel et bien pris place dans notre quotidien depuis quelques semaines. Les longues et lumineuses soirées d'été font place à la chaleur et à l'intimité de nos foyers joliment ancrés en cette attachante contrée liégeoise.

LE WALLON DE CHEZ NOUS

A l'évocation de notre attachement à nos origines et nos valeurs, je mesure l'intérêt que je témoigne, et que je vous invite à partager, pour l'ouvrage en wallon de chez nous de « Nosse bia p'tit viyèdje » traduit par mon ami Guy Nyssen des Fables de Jean de la Fontaine.
Cette édition est disponible dans nos bibliothèques communales.

PLUS JAMAIS ÇA !

Au rayon des bonnes nouvelles comme je l'évoquais sur Facebook pour celles et ceux qui surfent sur les réseaux sociaux ou plus classiquement relaté dans l'Avenir Huy-Waremme le 11 octobre dernier par Thomas Longrie, les autorités communales ont pris à bras le corps le dossier d'évacuation des inertes et déchets de voirie stockés à la Chavée près du Ravel à Lincent depuis plus de trente ans par les responsables politiques successifs.

A l'heure où la gestion de l'environnement revêt chez nous, et presque partout ailleurs, un objectif primordial et essentiel, il devenait évident de supprimer définitivement ce chancre et de rendre à ce paisible quartier son caractère bucolique et champêtre. Après l'évacuation de ces déchets de voirie et l'apport de quarante camions de bonne terre tamisée, cette jolie parcelle de plus de mille mètres carrés a bénéficié d'un semi de pré fleuri. Tout bénéfice bien sûr pour notre cadre de vie et la biodiversité que notre commune promeut au travers de son plan Maya.

Vous l'aurez compris, désormais, la commune évacue ses déchets de voirie au fur et à mesure de leur production, rendant ainsi à tout moment les espaces communaux propres et exempts de tout dépôt disgracieux.

BIODIVERSITÉ ET SANTÉ PUBLIQUE

De biodiversité il en est toujours question lors de la journée de l'arbre que notre commune organise cette année en étroite et fructueuse collaboration avec le SPW — Service Public de Wallonie et la DGARNE — Direction Générale de l'Agriculture, des Ressources naturelles et de l'Environnement.

Comme cinquante neuf autres communes en Wallonie, notre commune a été choisie pour la distribution gratuite d'arbustes dont le CORNOUILLER qui se tiendra le dimanche 24 novembre prochain de 9 à 12 heures à l'école de Lincent.

Outre cette distribution publique d'arbustes, notre commune offrira aux 125 premiers lincentois inscrits des arbres fruitiers mi-tiges d'anciennes variétés ainsi que des bons d'achats de fraises et légumes issus de nos producteurs locaux.
Vous trouverez, annexée à ce Pelincour, l'invitation à participer à cette distribution ainsi que pour les plus courageux à prendre part à la dernière balade propreté 2019 des MAINS BLANCHES.

VERS UNE GESTION OPTIMALE DE NOS CIMETIÈRES

En cette période de Toussaint et de recueillement auprès de nos défunts dans les cimetières, nous constatons que de très nombreuses sépultures sont mal entretenues voire abandonnées. A l'instar des démarches entreprises antérieurement par mon prédécesseur, des avis sont affichés devant les monuments funéraires en vue de recueillir des informations manquantes, d'inviter à mieux entretenir la parcelle concédée ou d'interroger ultérieurement sur la volonté ou non des familles à renouveler la concession arrivée à échéance.

La gestion des cimetières, de l'aveu même de Monsieur Xavier Deflorenne, coordinateur de la cellule Patrimoine funéraire en Région wallonne, est particulièrement sensible et difficile en raison de l'aspect affectif qui touche à cette matière.
Les archives et plans incomplets ou endommagés qu'ont utilisés les différents gestionnaires communaux n'ont guère facilité non plus leur travail.
Les autorités communales et plus encore votre serviteur, légalement et obligatoirement responsable de cette matière, ont la volonté de mener à bien ce dossier sensible et sollicitent votre compréhension et votre indulgence au cas où la démarche communale entreprise s'avèrerait finalement inutile ou maladroite.

7ÈME SOUPER-BAL DU BOURGMESTRE ET DES LINCENTOIS

A vos agendas, chers Lincentois, la 7ème édition du souper-bal du Bourgmestre et des lincentois aura lieu le samedi 09 novembre prochain au hall omnisports de Lincent. Grand merci aux associations locales — le Comité des Fêtes de Lincent et l'OASIS de participer activement à l'organisation de cette réjouissance ouverte à toutes et tous.
Au plaisir de vous y rencontrer nombreuses et nombreux.

A bientôt, amicalement ...

Yves KINNARD
Votre Bourgmestre

Madame, Monsieur,

Dans le cadre du **75ème anniversaire** de la fin de la seconde guerre mondiale, la **Fédération Nationale des Anciens Prisonniers de Guerre** (F.N.A.P.G) organise un recensement dans la commune afin d'établir une **liste complète des prisonniers de cette guerre**.
Si vous avez un membre de votre famille (arrière grand-père, grand-père, père) originaire de la commune ayant été déporté entre **1940 et 1945**, faites le savoir à un membre du comité.
Le 08 mai 2020, le collège communal et la section F.N.A.P.G. de Lincent **inaugureront** trois nouvelles stèles (une dans chaque village) reprenant le nom des prisonniers originaires de leur village.
Nous comptons sur vous, car le souvenir ne s'éteindra jamais.

Le comité F.N.A.P.G.

LES MEMBRES DU COMITÉ
Président : Renard Hugues - hugues.ren@gmail.com - 0496/33.20.76
Secrétaire : Lhomme François - lhommefrancois@skynet.be - 0476/23.72.52
Trésorier : Terwagne Alain - terwagne.alain1922@gmail.com - 019/63.40.72
Porte drapeau : Leloux Marcel - croquetmarieclaire@yahoo.fr - 0472/26.26.43

F.N.A.P.G. LINCENT

LES SERVICES COMMUNAUX

Directeur général a.i. : François SMET

REZ-DE-CHAUSSÉE
Heures d'ouverture au public
Tous les matins de 9h à 12h
Le lundi de 13h30 à 18h30
Les mercredi et vendredi de 13h30 à 15h30
Le jeudi de 19h à 20h15 - permanence «population»

Population, Etat-civil, Permis de conduire, Passeports, Demande de Pension, Etrangers, Conseil Consultatif Communal des Aînés
Marie-Christine JADOT : 019/63.02.45
Margareth BRASSINNE : 019/63.02.40
population@lincent.be

Concessions, Location de salles
Monique WAUTERS : 019/63.02.59
monique.wauters@commune-lincent.be

Protocole, Festivités, Jeunesse
Suzy SATIN : 019/63.02.54
protocole@lincent.be
jeunesse@lincent.be

Accueil Temps Libre (ATL), Enseignement
Anne KINNARD : 019/63.02.53
Vicky VANDERBRUGGEN : 019/63.02.54
atl@lincent.be // enseignement@lincent.be

Agence Locale pour l'Emploi (A.L.E.)
Les lundi et mercredi de 9h à 12h
Anne KINNARD : 019/63.02.53
ale@lincent.be

Titres Services
Anne KINNARD : 019/63.02.53
Suzy SATIN : 019/63.02.54
titres.services@lincent.be

PREMIER ETAGE
Heures d'ouverture au public
Les lundi, mardi et jeudi de 9h à 12h
Sur rendez-vous
Le lundi de 13h30 à 18h30
Les mardi et jeudi de 13h30 à 15h30
Les mercredi et vendredi de 9h à 12h et de 13h30 à 15h30

Urbanisme
Hélène FORTHOMME : 019/63.02.43
urbanisme@lincent.be

Travaux
François SMET : 019/63.02.52

Environnement, Mobilité, Energie
Marie DE CORTE : 019/63.02.44
environnement@lincent.be

Finances, Comptabilité, Taxes
Marie-Cécile WIAMS : 019/63.02.48
Perrine KEMPINAIRE : 019/63.02.41

Centre Public d'Action Sociale
Directrice générale : Laura BELIN
Rue de Landen, 49 à Racour - 019/65.50.37
Laurence SELS : laurence.sels@cpas-lincent.be
Suzy SATIN : suzy.satin@commune-lincent.be

CÉRÉMONIES DE COMMÉMORATION

LE 06 NOVEMBRE 2019

Les Autorités communales et les associations patriotiques locales ont l'honneur de vous inviter aux Cérémonies de Commémoration de la fin de la première guerre mondiale.

Programme :

PELLAINES

09h00 Messe
09h45 Dépôt de gerbes au monument.
Discours par les autorités communales.
Discours par les enfants des écoles.
Sonnerie aux Champs et Brabançonne.

RACOUR

10h15 Dépôt de gerbes au monument.
Discours par les enfants des écoles.
Sonnerie aux Champs et Brabançonne.

LINCENT

10h45 Dépôt de gerbes au monument.
Discours par les enfants des écoles.
Sonnerie aux Champs et Brabançonne.

11h15 Réception à la salle communale de Racour.

L'APRÈS-MIDI DANSANT

L'ACCORDÉONISTE CATHY MINET ET SON CHANTEUR.

LE 27 NOVEMBRE 2019 à 14h00

Organisation du Conseil Consultatif des Aînés (55 ans et plus)

Lieu : Salle communale de Racour. *Entrée gratuite*

Un service taxi est à disposition des personnes n'ayant pas de moyen de transport.

Réservation : pour le 22 novembre à l'administration communale au 019/63 02 40 (Margareth BRASSINNE) ou auprès de Yves KINNARD, Bourgmestre en charge des Aînés au 0497/23 47 23.

RECHERCHE PHOTOS ORIGINALES

En 2020, Pellaines fêtera les 150 ans de son église saint Barthélemy.

A cette occasion, le comité paroissial recherche des photos originales qui pourraient retracer l'histoire de Pellaines et de son église.

Quelques exemples : baptêmes, communions, mariages, enterrements, processions...
Intérieur et extérieur de l'église, la grotte, l'ancien presbytère, les curés qui se sont succédés...libération du village, tout événement marquant nous intéresse.

Bonne recherche et merci pour votre aide.

Contact : Jocelyne Steels
Email : jocelyne.steels@gmail.com

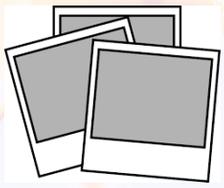

CINEMA POUR LES SENIORS

LE MARDI 3 DECEMBRE 2019

Organisation du Conseil Consultatif des Aînés (55 ans et plus)
Cinéma «Les Variétés» à Waremme

Heures de départ :
13h00 : hall omnisports de Lincent
13h10: église de Racour
13h20 : église de Pellaines

Un goûter est prévu après la séance

Tarif : outre l'intervention financière de la commune, le prix est de 5€/personne de l'entité et 15€/personne hors entité.
Places réservées en priorité aux seniors de l'entité.
Réservation : à l'administration communale auprès de Margareth BRASSINNE jusqu'au 28/11.
Paiement à la réservation.

Diner dansant

Avec Didier Renard & René Depas

LE MERCREDI 18 DECEMBRE 2019 à 12h00

A LA SALLE COMMUNALE DE RACOUR

Organisation du Conseil Consultatif des Aînés (55 ans et plus).

Au menu :

- Apéritif

- Assiette froide (Nordique ou campagnarde)

- Café - Dessert

Tarif : *15€/personne - 25€/personne hors entité*

Réservation, choix de l'assiette et paiement avant le 12/12 à l'administration communale (Margareth Brassinne)

Un service taxi est à la disposition des personnes n'ayant pas de moyen de transport.

Renseignements : *019/63.02.40*

STAGES D'HIVER 2019

POUR LES ENFANTS DE 2,5 À 12 ANS

SEMAINE 1 : 23, 24, 26 ET 27 DÉCEMBRE

THÈME : LA MAGIE DE NOËL

SEMAINE 2 : 30, 31 DÉCEMBRE ET 2, 3 JANVIER

THÈME : L'HIVER

ECOLE COMMUNALE DE LINCENT

DE 9H00 À 16H30 (ACCUEIL À PARTIR DE 8H30)

Tarif :

Lincentois : 40€

Hors commune : 50€

Inscriptions en ligne à partir du 25/11 - places limitées

www.lincent.be/jeunesse/stages

Garderie : 0,50 cent / demi-heure (de 16h00 à 17h30)

Renseignements : 019/63 02 53

INITIATION À L'INFORMATIQUE
AU TRAVERS DU TRAITEMENT DE TEXTE

A PARTIR DU 06 JANVIER 2020
Hors congés scolaires

Quand ? Le lundi de 17h30 à 19h00
Où ? A l'école communale de Lincent
COURS GRATUITS pour les 55 et +
Attention places limitées !

Inscription : à l'administration communale auprès de Margareth Brassinne : 019/63.02.40.

COMMANDES GROUPÉES DE MAZOUT

Date limite d'inscription :
- 16/12/2019 à 12h00 (livraison prévue le 23/12/2019)
- 13/01/2020 à 12h00 (livraison prévue le 20/01/2020)

Le formulaire d'inscription est disponible à l'administration communale ou via le site internet www.lincent.be.

Pour toute information :
Marie De Corte - 019/63 02 44

AVIS AUX CITOYENS

Lors d'un déménagement, merci de vous présenter à l'administration communale pour bloquer les puces des poubelles.
Celles-ci doivent être vidées et propres pour les nouveaux occupants.

PRUDENCE

Les mois d'automne sont ceux pendant lesquels les vols au domicile sont les plus nombreux.
Les cambriolages peuvent avoir lieu toute l'année. Toutefois, les mois d'automne sont traditionnellement ceux pendant lesquels les vols au domicile sont les plus nombreux. Dans l'obscurité un voleur se fait moins remarquer.
L'habitant n'est pas toujours revenu chez lui de son travail avant la tombée de la nuit.

A RETENIR

« Un bon cambriolage a lieu en quelques minutes : il faut moins d'une minute pour forcer l'accès à l'habitation, 7 à 8 minutes pour commettre le vol et 30 secondes pour déguerpir. »

Une des meilleures préventions contre le vol consiste à rendre le cambriolage le plus pénible, le plus long et le plus risqué possible. Un voleur va très vite se décourager s'il constate qu'il a besoin de plus de 5 minutes pour commettre son méfait.

Autre constat : 70% des infractions se font en pénétrant par l'arrière de l'habitation.
Attention donc aux portes ou fenêtres sur cour ou sur jardin restées ouvertes !

info | Intradel

COLLECTE PORTE À PORTE

UN SAC SUPPLÉMENTAIRE POUR LA COLLECTE DES EMBALLAGES EN PLASTIQUE SOUPLE ET UN SAC BLEU AU CONTENU ÉLARGI

A partir du 1er décembre 2019,
un nouveau système pour la collecte des PMC entrera en vigueur dans votre commune.
Surveillez votre boîte aux lettres pour plus d'informations.

Qu'est-ce qui change exactement ?

→ Vous pouvez désormais ajouter les emballages en plastique rigide dans votre sac bleu, à savoir les barquettes, raviers, pots en plastique, pots de fleurs,... Le nouveau sac transparent permettra de collecter les emballages en plastique souple, à savoir les films, sacs et sachets en plastique.

Pourquoi ce changement ?

→ Ce système permettra de collecter, trier et recycler d'avantage d'emballages en plastique. Cela entraînera une baisse des déchets résiduels et une intensification du recyclage. Une bonne chose pour l'environnement.

Pourquoi 2 sacs ?

→ A l'heure actuelle, notre centre de tri n' est pas équipé pour accueillir les emballages en plastique souple et rigide dans un même sac. Une phase de transition est nécessaire pour que notre infrastructure s'adapte.
Dans un futur proche, le sac bleu seul suffira pour collecter l'ensemble des emballages.

Ce scénario de collecte se déroule-t-il uniquement dans ma commune ?

→ Toute la zone Intradel est concernée. Toutefois, les citoyens des communes de Liège, Ans, Grâce-Hollogne, Flémalle, Herstal, Saint-Nicolas et Seraing n'auront que le sac bleu pour y mettre tous les plastiques.

Où puis-je me procurer les nouveaux sacs ?

→ Les sacs bleus comme les sacs transparents seront vendus dans les points de vente habituels : votre supermarché ou votre magasin de proximité.
vous pouvez proposer **vos anciens sacs bleus** sans aucun problème à la collecte avec les nouveaux emballages en plastique rigide autorisés.

Quel changement pour la collecte ?

→ Pour le sac bleu : PAS DE CHANGEMENT.

→ Pour le sac transparent : Il sera collecté le même jour que le sac bleu MAIS 1X toutes les 8 semaines

Reportez-vous à votre calendrier Intradel pour éviter de rater une collecte.

INFORMATION RECYPARC :
Etant donné que les pots de fleurs ainsi que les emballages en plastique souple seront collectés en porte-à-porte, ces 2 fractions ne seront désormais plus disponibles dans les recyparcs.

Nouveaux emballages autorisés dans le sac bleu	Emballages autorisés dans le sac transparent
- Pot de yaourt	- Sachet de salade
- Barquette de fruits	- Sachet de fromage
- Ravier de beurre	- Film emballant le pack de bouteilles
- Tube de dentifrice	- Sac en plastique divers
- Pot de crème	
- Pot de fleurs	

infos

Intradel
04 240 74 74
www.intradel.be

10. À L'ÉCOLE PRIMAIRE /PARTIE 2

AU PROGRAMME DE L'ANNÉE SCOLAIRE 2018-2019 DES ÉLÈVES DE QUATRIÈME DE LINCENT

Projets, détente, défis, éveil artistique, sport, éveil à la citoyenneté, musique ...

Quelques exemples concrets des activités qui se sont déroulées au sein de notre classe et qui ont permis à nos élèves de grandir en donnant du sens à leurs apprentissages.
Les enfants ont rédigé ces articles dans le cadre du travail de l'expression écrite.

EN MATHÉMATIQUES

Des défis :
Madame nous a proposé des petites énigmes mathématiques. Nous devions rétablir l'égalité dans différentes additions composées à l'aide d'allumettes.
Nous ne pouvions changer qu'une allumette de place pour que le calcul soit juste.
C'était très amusant et nous avons pu nous aider et partager nos solutions.
Zoé, Loukas, Charlotte, Isalyne

LA SYMÉTRIE

Madame a affiché les photos de nos visages au tableau. Après les avoir observés, nous avons découvert que la symétrie parfaite n'existait pas.
Nous avons cependant voulu en apprendre plus sur cette notion de symétrie et, par ateliers, nous avons découvert plusieurs moyens de trouver les axes de symétrie d'une figure.
Anthony, Sarah, Mathis, Mathieu.

EN SAVOIR ÉCRIRE, LIRE ET PARLER

Les exposés :
Cette année, nous avons fait nos premiers exposés. Nous avons pu choisir un sujet qui nous plaisait et que nous avions envie de partager avec les autres afin de leur faire découvrir notre passion, notre animal préféré, un pays que nous aimons, un personnage qu'on admire ou encore un moment de l'histoire qui nous captive.
Madame nous a donné un panneau et des pistes à suivre pour nous aider à synthétiser nos idées. Nous avons pu commencer à le préparer en classe et pour ce faire, nous avons apporté de la documentation sur nos sujets.
Pour la présentation, tout le monde était un peu stressé mais tout s'est bien passé et nous avons trouvé tous les sujets très intéressants.
Geoffrey, Stacy, Olivia, Raphael.

EN SAVOIR MESURER

Les mesures de longueurs :
Nous avons manipulé différents objets afin de nous faire une idée concrète des sous-multiples du mètre. Nous avons construit l'abaque et effectué quelques conversions.

Lors de la leçon sur les mesures de longueurs, nous avons pu estimer, mesurer et prendre des repères pour tous les sous-multiples du mètre.
Pour la représentation du kilomètre, Madame nous a organisé une petite promenade d'un kilomètre autour du quartier de l'école.
Elle nous a demandé de prendre des points de repère afin de réaliser le plan du trajet emprunté dès notre retour en classe.

Par groupes, nous avons pu mettre en commun nos repères, les localiser et les situer par rapport aux routes empruntées.
Le plan du quartier effectué, nous avons alors pu tracer le parcours que les participants du futur jogging des écoles vont suivre pour courir la distance d'un kilomètre.
Tatiana, Lisa, Logan, Kimberley

EN ÉVEIL MUSICAL

Chants et rythme :
Nous avons appris une nouvelle chanson «Les enfants de Niamey». Cette chanson avait des sonorités bien particulières. En effet, elle comportait énormément de voyelles.
Nous avons situé la ville de Niamey sur la carte du monde.
Après l'avoir apprise avec les prénoms des petits enfants africains, nous l'avons transformée avec nos propres prénoms modifiés à la mode africaine.
Nous nous sommes amusés à jouer de la guitare et du djembé pour accompagner le chant en rythme.
Nous avons ensuite réalisé notre bâton de pluie.
Nous l'avons construit à partir d'un cylindre en carton dur. Nous y avons glissé du grillage enroulé et nous l'avons rempli de pois cassés et autres petites graines.
Pour le décorer, nous avons utilisé la technique des serviettes. C'était long mais ça en valait la peine. Ils étaient tous magnifiques !
Angelina, Morgane, Martin.

EN ÉDUCATION À LA CITOYENNETÉ

« Préparer tous les élèves à devenir des citoyens responsables » Art.6 du décret Missions 24 juillet 1997.

Pour bien comprendre le principe des élections, nous avons procédé à des élections en classe pour élire notre délégué.
Nous nous sommes réunis avec les élèves de Mr Renard et nous avons fait des groupes.
Nous avons trouvé un nom pour notre groupe et nous avons rédigé toutes les idées de notre programme sur des grands panneaux.
Après avoir présenté nos idées dans toutes les classes, nous avons procédé à l'élection proprement dite. Pour assurer le bon déroulement des opérations, nous avons désigné des assesseurs.
Après avoir dépouillé les bulletins de vote en classe, le nom du délégué a été révélé.
Il s'agira, pour cette année, de Geoffrey Bertrand, élève de P4. Il sera le porte-parole des classes de P3 et P4 pour cette année scolaire.
Mathieu, Mathis

LE SPORT À L'ÉCOLE

Comme chaque année, nous avons participé au cross de Hannut.
Nous avons d'abord effectué un tour d'échauffement et pour le deuxième tour, on nous a «lâchés».
Tout le monde a terminé sa course.
Nous avons passé un bon moment sportif. Nous avons reçu une bouteille d'eau et une latte qui indiquait notre position.

LES MOMENTS DE DÉTENTE LORS DES DIFFÉRENTES FÊTES

Halloween
Avant les vacances d'automne, Madame a organisé une activité un peu spéciale «Un escape game d'Halloween».
Par groupes, nous devions réaliser une série d'énigmes, de défis et d'épreuves pour arriver à découvrir l'endroit où était caché le coffre aux trésors ainsi que le code qui nous permettrait d'ouvrir le cadenas.
Nous avons dû lire différents plans (école, classe), mettre les mains dans un seau rempli d'œufs de grenouilles, effectuer plusieurs calculs, résoudre des rébus etc....
Grâce à notre esprit d'équipe, nous y sommes arrivés avant

les 60 minutes du temps imposé.
Nous nous sommes régalés en dégustant le contenu du coffre (chips, bonbons et autres confiseries).
Alexandre, Alexia , Clara.

La venue de saint Nicolas
Avant midi, saint Nicolas est passé dans notre classe et il nous a donné des bonbons.
Nous lui avons chanté une petite chanson : «Voilà saint Nicolas» chant que nous avons transformé en nous inspirant d'un titre de Magic System «Feel the magic in the air»
Nous nous sommes rendus ensuite dans l'amphithéâtre de l'école, décoré pour l'occasion.
Chacun à notre tour, nous sommes passés près de lui. Il nous a offert un gros sachet de bonbons, des jeux pour la classe (Mirogolo, Puissance 4, Déblok) et une invitation pour un spectacle «Le pays des objets perdus»
C'était une chouette journée !
Encore merci saint Nicolas !

Le cadeau de saint Nicolas
Saint Nicolas nous a offert un spectacle qui s'intitule « Le pays des objets perdus».
Nous nous sommes rendus dans l'amphithéâtre où nous attendaient Justin et ses marionnettes. Il nous a raconté une histoire sur le recyclage.
Il avait beaucoup d'amis : Alexandre le gant, Sidonie la chaussure, Jérémy le parapluie, Bruno le rideau, Albert la cafetière et un ennemi le Grand Méchant Ramasseur et sa machine infernale.
Il transformait les jouets perdus en jouets fichus.
L'histoire s'est bien terminée et Justin a transformé la machine infernale en machine géniale. Le Grand Méchant Ramasseur est alors devenu gentil après s'être rendu compte que la planète devenait de plus en plus polluée.
C'était amusant et rigolo mais aussi très instructif. On a compris l'importance du recyclage pour sauver notre planète.

INITIATION AU THÉÂTRE ET À L'EXPRESSION SCÉNIQUE

Nous avons présenté une pièce de théâtre «Le Père Noël a des ennuis». Nous l'avons présentée à nos parents et à nos familles.
Avant le spectacle, nous nous sommes déguisés et la maman de Zoé nous a maquillés.
Ensuite, Olivia a présenté les différents rôles et a introduit la pièce.
Au début, nous étions excités et stressés car il y avait beaucoup de monde. Nous avions peur d'oublier notre rôle.
Cependant, tout s'est bien déroulé. Les spectateurs ont bien rigolé et nous avons pris du plaisir à jouer.
A la fin du spectacle, nous avons entonné une chanson de David Antoine «Un Noël parfait».
Tout le monde nous a applaudis et le frère de Geoffrey nous a même filmés.
Nous avons joué dans l'école. Il y avait un bar, des gaufres, des cougnous et même de la tartiflette.

UNE ANNÉE AVEC LES P6 DE LINCENT…

Il y a quelques mois, notre école a eu la chance d'être équipée d'un tableau interactif, d'ordinateurs ainsi que de tablettes. Ce matériel, installé dans la classe de 6ème primaire, nous permet de nous familiariser quotidiennement avec l'outil informatique.

Chaque semaine, nous rédigeons un texte racontant l'actualité de la classe. En plus de nous entrainer à l'écriture d'articles, ces documents nous laisseront des souvenirs de notre dernière année dans le primaire.
Ci-dessous, vous trouverez quelques moments importants de notre année scolaire. . .

14/02/2019 - Le voyage se prépare…

Toute la semaine nous avons travaillé sur les animaux de la montagne et sur le trajet pour aller à Valmeinier. On a aussi décoré les lettres de « VALMEINIER » afin de réaliser un panneau décoratif.
Ensuite on a eu un animal chacun; il y en a même qu'on ne connaissait pas (par exemple : Tichodrome, accenteur alpin, omble chevalier…). Nous devrons les présenter devant la classe afin que chacun les connaisse. Mardi, nous avons vu les villes qu'on allait traverser lors de notre voyage.
On a surligné le trajet à parcourir sur une carte routière.

26/02/2019 - Le voyage se rapproche

Ce mardi matin, nous avons eu la possibilité de rencontrer les élèves de 5ème et 6ème année de Racour pour parler de notre voyage à Valmeinier. Nous avons profité de cette rencontre pour former les chambres.
Nous serons dans des chambres de 4 personnes; les enfants de Racour et Lincent seront mélangés.
Ensuite, nous avons regardé plusieurs vidéos sur la montagne et le ski. En les regardant, nous avons complété des questionnaires.
Après, les élèves de Racour sont retournés dans leur école et nous, nous avons continué à parler de la montagne tout le reste de la journée.

22/03/2019 - Nos classes de neige…

Le 12 mars 2019, nous sommes partis en car avec l'école de Racour et celle de Liège en direction de Valmeinier.
En comptant les arrêts, nous avons passé plus ou moins 15h dans le véhicule.
Quand nous sommes arrivés, nous avons vu les beaux paysages de Valmeinier. Nous avons préparé nos chambres puis, nous sommes partis manger.
Ensuite, nous avons fait une balade en raquettes.
Le lendemain matin, nous avons déjeuné puis, nous sommes allés faire notre première leçon de ski.
L'après-midi, nous avons fait des descentes sur la neige, avec des bouées. Nous nous sommes amusés comme des petits fous. Le jour suivant, nous n'avons fait que skier et le soir, Francis, un guide de montagne, nous a raconté des contes et des légendes sur Valmeinier et sa région. Le 4ème jour, nous avons fait de la luge. Le 6ème jour, était le jour tant attendu par certains : la boum !
Nous avons terminé le séjour en faisant les boutiques pour les souvenirs et ensuite, les professeurs nous ont offert une bonne crêpe ainsi qu'une boisson au choix.
Nous avons passé un excellent séjour et en gardons de bons souvenirs.

30/03/2019 - Premier jogging des écoles

Dimanche, nous avons organisé le premier jogging des écoles de Lincent. Ce jogging faisait partie du Challenge hesbignon 2019. Le jogging était encadré par les X bike Lincent que nous remercions.
Il y avait 4 courses : 1km, 2km organisées pour les enfants ainsi que des épreuves de 5km et 13km pour des coureurs plus expérimentés.
Les participants des courses de 1km et de 2km recevaient une médaille.
Après chaque course, les coureurs recevaient des cornets de pâtes bolognaise ou un hot-dog. Des podiums étaient prévus pour les courses de 5km et de 13km.
La matinée s'est achevée par l'annonce des gagnants de la tombola. Les coureurs participant à la course recevaient en effet un billet. De nombreux lots étaient à gagner : montre, nounours, pulls et surtout, un vtt. . .

04/04/2019 Ramassage de déchets

Jeudi 04 avril, nous sommes allés ramasser les déchets dans Lincent.
On a trouvé des canettes, des mégots et des objets bien plus gros. Nous avons même trouvé des pneus et une friteuse !!! En tout, nous avons rassemblé 20 sacs de déchets.
Maintenant que les rues de Lincent sont nettoyées, nous espérons que personne ne jettera plus des déchets partout. . .

23/05/2019 - Journée «vélo» du mercredi

Durant le mois d'avril, nous avons assisté à des leçons de sécurité routière sur le vélo. Ces leçons nous préparaient aux sorties vélo organisées durant les leçons d'éducation physique du mois de mai. En effet, comme chaque année à cette période, les traditionnelles leçons de gym ont été remplacées par des cours de vélo pour s'entraîner à aller à Oteppe en fin d'année scolaire. Lors de chaque sortie, nous devons avoir un vélo en ordre, porter un gilet fluo ainsi qu'un casque et ce, pour notre sécurité. Nous avons fait quelques petites chutes mais nous profitons pleinement de ces balades à vélo et du beau temps.

12. L'OPÉRATION DE DÉVELOPPEMENT RURAL

Bonjour voisins,

Vous avez sûrement déjà entendu parler d'une des grandes dynamiques de notre commune appelée « **ODR** ».
Ah, ces abréviations... Déployée, il s'agit de « **l'Opération de Développement Rural** » de Lincent.

Pour rappel, un décret de la Région wallonne fut voté au milieu des années nonante. Il libère des subsides, jusqu'à 80% des budgets, pour financer les projets de communes rurales dynamiques qui souhaitent amplifier l'esprit collectif.
Cette idée des années nonante est devenue d'autant plus importante aujourd'hui que notre modernité tend à rendre nos relations de moins en moins personnelles. La condition pour les communes participantes est de suivre un parcours démocratique, très participatif de ses citoyens. Il commence par la consultation de toutes les composantes du village : ses habitants bien sûr, couvrant tous les profils, et aussi les associations, les personnes qui y exercent un métier. . .
L'ODR de Lincent a démarré il y a cinq ans. Plus de mille idées ont été rassemblées et, progressivement, elles ont été regroupées puis triées par ordre d'importance. . . pour aboutir l'an dernier à **46 projets** bien précis.
Vous pouvez tous les découvrir sur le site de la commune « Lincent.be » sous l'onglet « ODR » tout à droite du menu principal, puis sous « tout savoir sur l'ODR de Lincent », puis « Les projets (PCDR) ».

Je suis un simple villageois comme la plupart d'entre vous, qui participe depuis plusieurs années à la CLDR de Lincent, la Commission Locale de Développement Rural, et souhaite vous témoigner mon enthousiasme à propos de ce formidable élan qui a traversé deux législatures, deux bourgmestres de tendances politiques différentes. Il me semble important de le souligner.

Après plusieurs années de réunions, la période est exaltante car le Gouvernement Wallon a donné son feu vert le 8 novembre dernier. Nous avons dix ans pour réaliser le plus de projets sélectionnés possibles.

Les trois projets qui se trouvent sur le podium sont la création d'une maison rurale, l'aménagement des cœurs de villages et une étude visant améliorer la qualité de nos eaux.

Vous avez certainement déjà entendu parler du premier, il est ambitieux. Il couvre la totalité du site de l'ancien terrain de foot et sa buvette. Le bâtiment sera assez grand et les abords aménagés pour nous permettre de nous rassembler à l'intérieur et à l'extérieur, en petits comités ou nombreux, et permettra un grand nombre d'activités différentes.
Aucune dynamique de groupe ne devrait être oubliée.

Nos autorités communales préparent en ce moment un avant-projet avec un ou plusieurs architectes (nous en saurons bientôt plus), qui sera finalisé ensuite par intelligence collective grâce à notre participation citoyenne. Nous sommes tous impatients. D'ailleurs, tout(e) Lincentois(e), même s'il/elle n'a pas encore participé à l'ODR, peut encore s'inscrire via le site internet communal et apporter son concours.

Le second projet prioritaire est l'aménagement de deux places communales, celle de Racour qui ne demande qu'à être magnifiée, et celle face à l'église Saint-Barthelémy qui nécessitera une modification en profondeur des logiques de circulation à Pellaines. Nous avons convenu que leurs aménagements auront la priorité sur celle de Lincent pour une question d'équilibre entre villages car la maison rurale sera située à Lincent, et également parce que le troisième projet le plus plébiscité se trouve aussi à Lincent, bien qu'il concerne la majorité d'entre nous.

Saviez-vous que nos eaux usées de Lincent (dont Pellaines fait les frais en aval) n'ont encore jamais été épurées malgré l'existence depuis plusieurs années d'une station d'épuration neuve à Maret et d'une canalisation de connexion parallèle à la Bacquelaine de plusieurs kilomètres ? Plus de 4.000.000 € ont été investis par des fonds européens et belges depuis une dizaine d'années

pour. . . ne pas encore recevoir les colis de nos égouts. Il est très heureux que grâce à l'ODR une étude de nos canalisations soit planifiée. Figurez-vous que le problème viendrait d'eaux usées paradoxalement. . . trop propres, trop claires pour être prises en charge par la station. En fait, les canalisations de la rue de la Vallée dans le bas de Lincent seraient trop perméables. Les eaux des sources voisines y pénétreraient en quantité. A suivre de près car nous parlons ici de notre hygiène élémentaire, et de permettre enfin une vie aquatique dans notre réserve naturelle.

Si vous désirez prendre part à l'un ou l'autre projet, vous êtes les bienvenus, ambiance garantie ! Avec votre concours, certains peuvent recevoir un coup de pouce rapidement car ils nécessitent peu de moyens, comme la création d'une plate-forme d'échanges, la création d'un atelier rural...

Olivier Fontaine

INVENTAIRE DU PETIT PATRIMOINE POPULAIRE

C'est près de chez vous donc on a besoin de vous

Le petit patrimoine, ce sont ces éléments de notre environnement bâti, pas forcément spectaculaires, mais qui font partie intégrante de notre bien collectif. Ces témoins du passé sont des fontaines, calvaires, devantures anciennes de magasins, portes et portails, balcons, girouettes, . . .

Souvent de petite taille, fragiles ou parfois hors d'usage, les éléments du petit patrimoine sont oubliés et disparaissent peu à peu de notre paysage rural.
La commune de Lincent a donc aujourd'hui l'ambition de réaliser l'inventaire de tous les éléments présents sur son territoire pour en avoir une vision plus globale et objective. Ceci permettra ensuite de mieux sensibiliser les propriétaires quant à l'intérêt d'un élément afin d'en assurer une meilleure protection, voire même d'envisager sa mise en valeur.

Avec à l'aide de la CLDR et des associations villageoises actives dans la sauvegarde du patrimoine, et surtout grâce au dynamisme de leurs membres, les relevés pourront commencer très bientôt.
Nous vous proposons de participer avec nous en enfilant vos chaussures de marche et en emmenant vos appareils photos à la (re)découverte de nos villages.

Des réunions seront organisées près de chez vous par l'association « Qualité Village Wallonie ». De quoi vous familiariser avec ce qu'on appelle «le petit patrimoine populaire» et vous expliquer comment est envisagée, concrètement, la suite de la démarche. Vous vous intéressez à l'histoire de votre commune ? Nous recherchons des personnes relais et des recenseurs dans chaque village, alors n'hésitez pas à rejoindre l'aventure !

Vous appréciez le patrimoine mais vous n'avez pas de connaissance dans le domaine ? Saisissez l'occasion d'en apprendre plus sur votre village et son histoire !

Mais rassurez-vous, dans tous les cas, le temps à consacrer aux relevés ne dépendra que de la disponibilité de chacun.
Ce projet de recensement du petit patrimoine de notre commune devra être réalisé endéans les 12 mois.
Votre contribution est donc particulièrement bienvenue !

Contact : Service environnement, environnement@lincent.be ou 019/63.02.44

PRÉVENTION ET PROMOTION DE LA SANTÉ

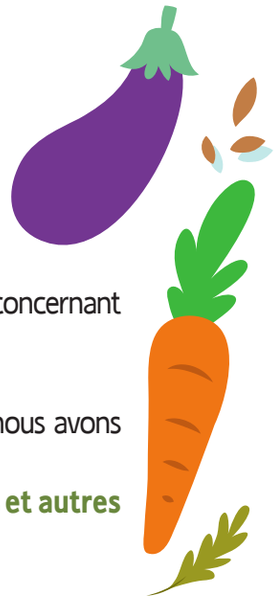

Depuis 2018, la Région wallonne s'est dotée d'un plan de prévention et de promotion de la santé que vous pouvez consulter sur **www.aviq.be**.

Cette lecture étant fastidieuse permettez-moi de jeter ici quelques réflexions simples et de bon sens concernant notre santé.

Il va de soi qu'avant tout, notre santé dépend d'une **bonne alimentation saine** et **variée** et que nous avons la chance d'habiter une région où trouver de bons produits : profitons-en !
Mangeons des aliments de saison, de notre terroir, cultivés avec soins par nos agriculteurs et autres maraîchers.

Si nos emplois du temps le permettent, **cultivons nous-mêmes les légumes** que nous mettrons dans notre assiette, nous n'en retirerons que du plaisir. Il y a diverses manières de cultiver chez soi sans pour cela s'astreindre à des travaux lourds. Des jardinières pourront accueillir nos tomates, salades et autres condiments ainsi que dans des petits potagers en hauteur nous pourrons faire pousser des tomates, des courgettes, des salades et des choux, selon notre humeur.

Les médecins nous recommandent aussi de bien nous **hydrater** sans pour cela nous gaver de sodas et autres boissons sucrées mais de consommer plus ou moins **deux litres d'eau par jour** sachant que l'eau du robinet est tout à fait potable en Belgique.

Notre santé passe aussi par des **activités physiques** et nous avons dans nos villages de nombreux endroits ou pratiquer du sport. Vous trouverez dans cette revue un répertoire des activités sportives et ludiques pour enfants, adultes et ainés.
Il va de soi qu'une simple marche vivifiante dans nos campagnes à la découverte de la faune et la flore nous permettra de recharger nos batteries et de mettre tous nos sens en éveil.
Un parcours à vélo pour ceux qui ont envie d'aller plus loin ou des déplacements dans les villages nous permettront aussi de mettre notre corps en mouvement et d'en tirer tout bénéfice pour notre santé.

Si nos enfants rechignent à l'effort ou à la participation à ces dépenses physiques : la « gamification » viendra à votre secours c'est-à-dire **transformer une tâche contraignante en jeu** pour les motiver avec une récompense à l'appui.
Par exemple, les faire participer à l'élaboration des repas sains avec les légumes récoltés et peut-être cultivés par eux-mêmes ; faire un parcours de geocaching — les accompagner sur le chemin de l'école en vélo et bien d'autres activités en famille qui contribueront à la santé de tous.

N'oublions pas non plus de rencontrer notre **médecin** de famille de temps en temps pour faire le point sur notre état de santé. Cela va de soi.

Je vous laisse le soin d'ajouter à cet article les multiples exemples qui contribueront à vous porter mieux.

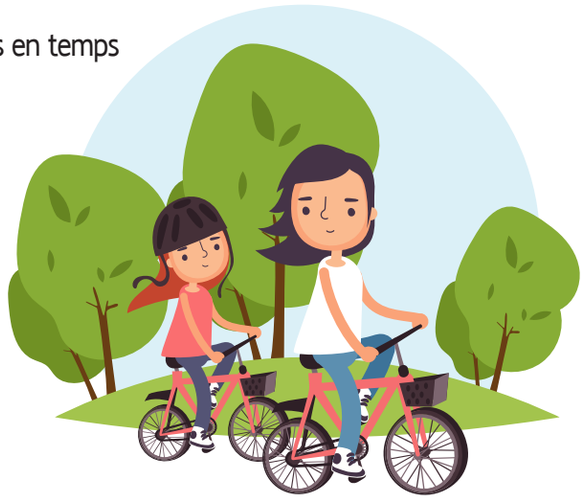

Béatrix STORM,
Présidente du CPAS en charge de la santé

Activité jeunes

MAX JUMP - TRAMPOLINE PARK
LE 21 SEPTEMBRE 2019

Encore une belle matinée récréative passée avec la jeunesse lincentoise !

PLACE AUX ENFANTS
LE 12 OCTOBRE 2019

Le thème de cette année était «Place aux enfants se bouge pour le climat» : deux visites se sont dès lors imposées ...
La visite des égouts de Bruxelles ainsi que l'Insectarium Hexapoda de Waremme.
Cette journée clôture une année riche en découvertes avec nos jeunes de l'entité, tout âge confondu.

CONSEIL COMMUNAL DES ENFANTS
LE 22 OCTOBRE 2019

Ce mardi 22 octobre, 9 jeunes conseillers ont prêté serment pour un mandat de deux ans en présence du Bourgmestre Yves Kinnard, de l'Echevin de la jeunesse Eric Vandevelde ainsi que des membres du Collège et du Conseil communal.
Félicitations à Norah, Anouchka, Olivia, Alexandre, Enzo, Noam, Théo, Mattéo et Geoffrey.

FLEURAMOUR
LE 27 SEPTEMBRE 2019

Un magnifique spectacle floral pour les seniors de l'entité.
Des montages, que dire, des sculptures de fleurs à vous couper le souffle. Nous en avons eu plein les yeux.

EXCURSION SENIORS
LE 09 OCTOBRE 2019

Ce mercredi 9 octobre, le CCCA avait organisé une visite de la ferme du safran à Wasseiges, où nous avons pu bénéficier des explications de madame Léonard.

Après cette matinée instructive, nous avons très bien dîné au golf d'Avernas.
Pour terminer la journée, nous sommes allés voir le film « Fourmi » à Waremme.

Bref une journée très agréable.

MARCHÉ DE NOËL

ANCIENNE EGLISE DE LINCENT
(RUE DE LA FONTAINE)

SAMEDI 7 DÉCEMBRE
de 16h à 22h

DIMANCHE 8 DÉCEMBRE
de 11h à 18h

Entrée gratuite
Plus de 25 artisans
Bar (bières de Noël)
Restauration
0477/54 25 38

Editeur responsable : Le comité des fêtes de Lincent

Marché de Noël
sur le magnifique site de
l'Ancienne Eglise
de Lincent.

Plus de 25 artisans vous feront découvrir leur savoir-faire et vous proposeront des idées cadeaux (bijoux, jouets, cartes, objets en bois, ...), de la décoration de Noël et toutes sortes de bonnes choses à déguster (gaufres, cuberdons, spéculoos, ...)

Restauration sur place
et bières de Noël.

Editeur responsable : Yves Kinnard, Bourgmestre - Lincent

QUE FAIRE À LINCENT DU 01/11/2019 AU 31/12/2019

Samedi 02 novembre (Pellaines)
Samedi 16 novembre (Racour)
Collecte des déchets verts
de 8h30 à 16h30 (n'oubliez pas votre carte d'identité)

Lundis 4, 18 et 25 novembre
Lundis 2,9 et 16 décembre
Brain gym - gym anti-stress
Où ? salle communale de Racour de 15h à 16h
Danielle Gauquier : 0495/81 65 31

Mercredi 6 novembre
Cérémonies de commémoration
(Programme complet en page 5)

Jeudis 7, 14, 21 et 28 novembre
Jeudis 5, 12 et 19 décembre
Jeux de société
Où ? Hall omnisports de Lincent de 13h30 à 17h00
Organisateur : 3X20 de Lincent

Vendredi 08 novembre
Don de sang
Où ? Oasis de Racour de 17h30 à 20h00
Organisateur : Oasis de Racour

Samedi 09 novembre
7ème Souper-Bal du Bourgmestre
Où ? Hall omnisports de Lincent - 19h00
Renseignements : 019/63 02 54

Dimanche 17 novembre
Fête de la Saint Hubert
Organisateur : Comité des Fêtes de Pellaines

Mercredis 20 novembre et 11 décembre
Animation florale
Où ? Hall omnisports de Lincent - 14h
Renseignements : 019/63 02 40

Vendredi 22 novembre
Semaine de l'arbre - Atelier de fabrication de nichoirs
lieu : salle communale de Pellaines
Renseignements : 019/63 02 44

Samedi 23 novembre
Semaine de l'arbre
Atelier d'initiation au zéro déchet Intradel
lieu : salle communale de Pellaines
Renseignements : 019/63 02 44

Dimanche 24 novembre
Semaine de l'arbre
Distribution des arbres et arbustes gratuits
lieu : école communale de Lincent
Renseignements : 019/63 02 44

Dimanche 24 novembre
Balade propreté à 13h00
Départ : école communale de Lincent
Renseignements : 019/63 02 44

Dimanche 24 novembre
Marché de Noël au Luxembourg
Organisation : CDH Lincent

Lundi 25 novembre
Les lundis de l'emploi
Information CRABE à 9h30
lieu : salle de Pellaines
Renseignements : 019/63 02 53

Mercredi 27 novembre
Thé dansant (voir P.6)
Où ? salle communale de Racour
Margareth Brassinne : 019/63 02 40

Mardi 03 décembre
Cinéma pour les seniors
Margareth Brassinne : 019/63 02 40
(Détails en page 6)

Samedi 07 et dimanche 08 décembre
Marché de Noël - Ancienne église
Organisateur : Comité des Fêtes

Mardi 10 décembre
Collecte des encombrants
Réservation à «la Ressourcerie du Pays de Liège»
Tél. : 04/220 20 00
Tarif : 15€/passage avec max 3m³/passage

Mercredi 18 décembre
Diner dansant
Où ? Salle communale de Racour
Margareth Brassinne : 019/63 02 40
(Détails en page 7)

Associations et comités Lincentois, envoyez vos évènements à pelincour@lincent.be (ou tél. au 019/63.02.54)